

## SISTEM PAKAR BERBASIS WEB DENGAN MENGGUNAKAN METODE FORWARD CHAINING UNTUK MENDIAGNOSA KERUSAKAN MOBIL DAIHATSU AYL A

<sup>1</sup>Setiadi Kurniawan

<sup>2</sup>Nita Merlina

<sup>1,2</sup> Program Studi Sistem Informasi

STMIK Nusa Mandiri Jakarta

Jl.Damai No.8 Warung Jati Barat (Margasatwa), Jakarta Selatan

setiadikurniaw4n@gmail.com, nita@nusamandiri.ac.id

**Abstract** — *Web based expert system using forward chaining method for diagnosing damage to cars Daihatsu ayla. The discussion in this thesis writing about creating a web site that is used as a reference tool for users of vehicles in repairing the vehicle. Examples of cases that will be brought to the author is an expert system to detect defects in cars Daihatsu ayla. The author makes a simple web that displays the type of damage that existed at ayla Daihatsu car and how to repair the damage. So expect through this web into first aid to motorists in repairing their vehicle when an emergency or a companion when the driver tried to repair their vehicles at home.*

**Intisari** — Pembahasan pada penelitian ini mengenai pembuatan situs web yang dimanfaatkan sebagai salah sarana referensi bagi pengguna kendaraan dalam memperbaiki kendaraannya. Contoh kasus yang akan dibawakan penulis adalah sistem pakar dalam untuk mendeteksi kerusakan mobil Daihatsu Ayla. Penulis membuat web sederhana yang menampilkan jenis jenis kerusakan yang ada pada mobil Daihatsu Ayla dan bagaimana cara untuk memperbaiki kerusakan tersebut. Sehingga diharapkan lewat web ini menjadi pertolongan pertama bagi pengendara mobil dalam memperbaiki kendaraannya ketika keadaan darurat atau menjadi pendamping ketika pengendara mencoba memperbaiki kendaraannya sendiri di rumah.

**Kata kunci** : MySQL, PHP, Website

### PENDAHULUAN

Para pemilik mobil Daihatsu Ayla yang merupakan mobil *citycar* terlaris kedua di Indonesia (sumber : <http://otomotif.kompas.com/read/2014/11/26/090000515/Ini.City.Car.Paling.Laris.di.Indonesia>), kerap tidak menyadari bahwa ongkos yang mereka bayar saat membawa kendaraannya sejatinya jauh lebih besar dari yang seharusnya. Hal itu terjadi karena beberapa komponen yang sebenarnya tidak

bermasalah diganti oleh mekanik bengkel, sehingga biaya *service* pun membengkak.

Hal tersebut terjadi Karena diagnosis yang salah dari *service advisor* atau mekanik saat memeriksa kondisi mobil Daihatsu ayla ke bengkel resmi Daihatsu, bahkan tidak jarang ada oknum nakal, sehingga mengada-ada. Harusnya komponen tertentu tidak bermasalah mereka menyampaikan harus diganti sehingga pelanggan pun terpaksa harus membayar lebih dari seharusnya. Kesalahan diagnosis tersebut bisa terjadi karena mekanik tidak cermat, tidak memahami karena pengalaman dan pengetahuan yang minim, hingga unsur kesengajaan untuk meraup keuntungan. Oleh karena itu sangat disarankan untuk mengenali gejala kerusakan yang umum terjadi, ciri cirinya, hingga apa solusi untuk mengatasinya.

Perlunya dibuat sistem pakar berbasis web untuk diagnosis kerusakan mobil Daihatsu Ayla adalah untuk membantu masyarakat khususnya pengguna mobil Daihatsu Ayla untuk memahami dan mengenali gejala kerusakan yang ada pada mobil Daihatsu Ayla sehingga pengguna dapat juga memperbaiki sendiri kerusakan kecil yang ada pada kendaraannya dengan bantuan sistem pakar berbasis web ini.

Dalam penulisan penelitian ini, penulis mempunyai maksud penulisan antara lain :

- a. Merancang sebuah aplikasi untuk mendeteksi kerusakan mobil Daihatsu ayla sebagai alternatif solusi bagi pengguna kendaraan dalam mempersingkat waktu pengambilan keputusan
- b. Membantu pengguna Daihatsu ayla untuk lebih mengenal gejala gejala kerusakan pada kendaraannya.
- c. Pada perusahaan dengan adanya aplikasi ini diharapkan dapat membantu para mekanik khususnya yang belum berpengalaman ketika sedang melakukan perbaikan mobil daihatu ayla.

**BAHAN DAN METODE**

**A. Sistem Pakar**

Menurut Kusriani (2006:10), "Sistem pakar adalah sistem berbasis komputer yang menggunakan pengetahuan, fakta dan teknik penalaran dalam memecahkan masalah yang biasanya hanya dapat dipecahkan oleh seorang pakar dalam bidang tersebut". Pada dasarnya sistem pakar diterapkan untuk mendukung aktivitas pemecahan masalah, beberapa aktivitas pemecahan masalah yang dimaksud antara lain pembuatan keputusan (*decision making*), pemanduan pengetahuan (*knowledge fusing*), prakiraan (*forecasting*), pengaturan (*regulating*), pengendalian (*controlling*), pembuatan desain (*designing*), diagnosis (*diagnosing*), perumusan (*prescribing*), penjelasan (*explaining*), pemberi nasehat (*advising*) dan pelatihan (*tutoring*) selain itu sistem pakar juga dapat berfungsi sebagai asisten yang pandai dari seorang pakar

**B. Mekanisme Inferensi**

Adalah bagian dari sistem pakar yang melakukan penalaran dengan menggunakan isi daftar aturan berdasarkan urutan dan pola tertentu. Selama proses konsultasi mekanisme inferensi akan menguji aturan satu demi satu sampai kondisi aturan itu benar. Dalam melakukan proses pengujian mekanisme inferensi mempunyai dua teknik inferensi yaitu:

- a. Pelacakan ke Belakang (*backward chaining*)  
Pelacakan ke belakang adalah pendekatan yang dimotori oleh tujuan (*goal driven*). Dalam pendekatan ini pelacakan dimulai dari tujuan, selanjutnya dicari aturan yang memiliki tujuan untuk kesimpulannya, selanjutnya proses pelacakan menggunakan premis untuk aturan tersebut sebagai tujuan baru dan mencari aturan lain dengan tujuan baru sebagai kesimpulannya.

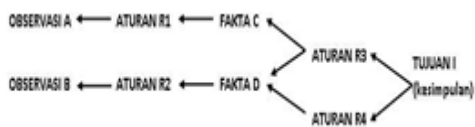

Sumber : Rizky (2011)

**Gambar 1. Backward Chaining**

- b. Pelacakan ke depan (*forward chaining*)  
Pelacakan ke depan adalah pendekatan yang dimotori data (*data driven*). Dalam pendekatan ini pelacakan dimulai dari informasi masukan dan selanjutnya mencoba menggambarkan kesimpulan. Pelacakan ke depan mencari fakta yang sesuai dengan bagian IF dari aturan IF-THEN

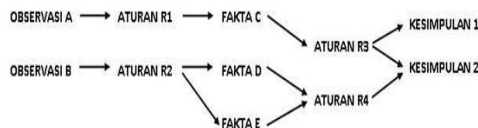

Sumber : Rizky (2011)

**Gambar 2. Proses Forward Chaining**

**HASIL DAN PEMBAHASAN**

**A. Algoritma Sistem Pakar**

Setelah menyusun perancangan sistem pakar untuk diagnosa kerusakan Daihatsu Ayla seperti yang dijelaskan pada bab sebelumnya, maka dilanjutkan pada implemetasi program. Hal ini dimaksudkan untuk menerapkan dan memberikan penjelasan mengenai langkah langkah dalam menjalankan program yang dibuat.

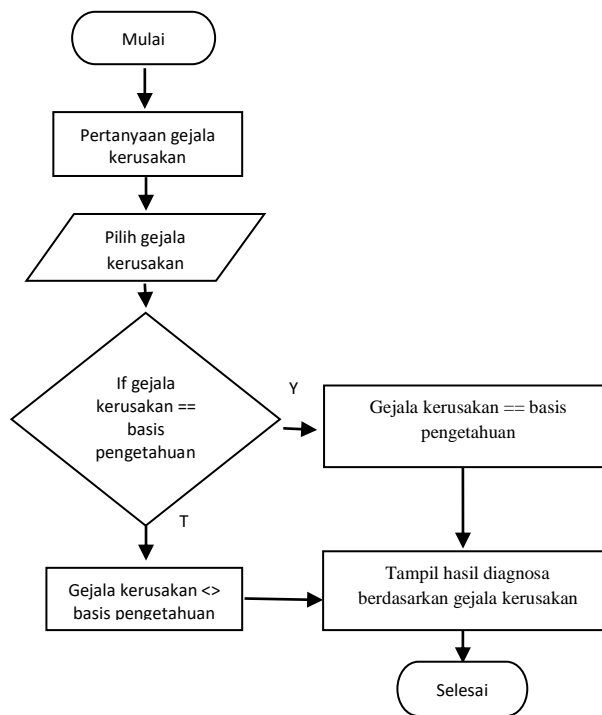

Sumber : Hasil Penelitian (2015)

**Gambar 3. Algoritma Sistem Pakar**

Berdasarkan hasil wawancara dengan 3 orang pakar maka didapat kesimpulan sebagai berikut:

KODE	JENIS GEJALA
G001	Apakah mobil mendadak mati ?
G002	Apakah terdapat sisa pelumas pada kepala busi ?
G003	Apakah terdapat kerak pada kepala busi ?
G004	Apakah busi berwarna coklat / kemerahan ?
G005	Apakah elektroda meleleh ?
G006	Apakah idle kasar dan tidak langsam pada saat rpm rendah?
G007	Apakah mesin tersendat saat pedal gas diinjak ?
G008	Apakah tenaga melemah saat akselerasi ?
G009	Apakah akselerasi buruk dan konsumsi bbm boros ?
G010	Apakah lampu indikator cek engine berkedip ?
G011	Apakah suara mesin menggelitik ?
G012	Apakah tenaga mesin loyo ?
G013	Apakah suara mesin mendesis ?
G014	Apakah terdengar bunyi gluduk saat lepas gas?
G015	Apakah tiba tiba lost power?
G016	Apakah tida ada hembusan angin pada AC?
G017	Apakah extra fan tidak berputar?
G018	Apakah kipas ac tidak berputar?
G019	Apakah ac tiba tiba panas?
G020	Apakah indikator temperatur naik?
G021	Apakah rem bunyi saat diinjak?
G022	Apakah rem mobil keras?
G023	Apakah rem mobil dalam?
G024	Apakah rem mobil terasa bergetar?
G025	Apakah rem macet?
G026	Apakah mesin mogok?
G027	Apakah oli bercampur air?
G028	Apakah bau terbakar di area transmisi?
G029	Apakah bau mesin bau menyengat?
G030	Apakah tenaga mesin mendadak berkurang?
G031	Apakah terdengar bunyi dugdug saat melepas kopling?
G032	Apakah gigi seperti mengunci ke atas?
G033	Apakah tombol overdrive aktif?
G034	Apakah telah masuk gigi r mobil tidak mundur?
G035	Apakah sulit over gigi?
G036	Apakah starter tidak berfungsi?
G037	Apakah air aki keruh?
G038	Apakah cranking kurang dari 10 volt?
G039	Apakah terdengar bunyi kasar saat mesin distater
G040	Apakah mobil bergetar saat kecepatan tinggi?

KODE	JENIS KERUSAKAN
K001	Kerusakan pada busi
K002	Injektor bermasalah
K003	Premature Ignition
K004	Kerusakan AC / Freon Ac habis
K005	Kerusakan rem
K006	Mesin overheat
K007	Kerusakan transmisi
K008	Kerusakan Accu & engine mounting

Sumber : Data Penelitian (2015)

### B. Rule Pada pakar

Fakta – fakta atau aturan aturan yang digunakan dalam sistem pakar ini Adalah:

**Rule 1:** **Jika**

Mobil mendadak mati dan terdapat sisa pelumas pada kepala busi dan terdapat kerak pada kepala busi dan busi berwarna coklat / kuning kemerah-merahan dan elektroda meleleh

**maka** diagnosa kerusakannya adalah kerusakan pada busi

**Rule 2:**

**Jika** Idle kasar tidak langsam pada RPM rendah dan mesin tersendat saat pedal gas diinjak dan tenaga melemah saat akselerasi dan akselerasi buruk bahan bakar boros lampu indicator cek engine berkedip

**maka** diagnosa kerusakannya injektor bermasalah

**Rule 3:**

**Jika** Mesin menggelitik dan tenaga mesin loyo dan mesin mendesis dan terdengar bunyi gluduk saat lepas gas

**maka** diagnosa kerusakannya adalah *Premature Ignition*

**Rule 4:**

**Jika** Tidak ada hembusan angin pada ac Dan extra fan tidak berputar Dan kipas ac tidak berputar Dan ac tiba tiba panas Dan indikator temperature naik

**Maka** diagnosa kerusakannya adalah kerusakan AC / Freon Ac habis

**Rule 5:**

**Jika** rem bunyi saat diinjak  
 Dan rem mobil keras  
 Dan rem mobil dalam  
 Dan rem mobil terasa bergetar  
 Dan rem macet

**Maka** diagnosa kerusakannya adalah kerusakan pada rem

**Rule 6:**

**Jika** mesin mogok  
 Dan oli bercampur air  
 Dan bau terbakar di area transmisi  
 Dan bau menyengat pada mesin  
 Dan tenaga mesin mendadak berkurang

**Maka** diagnosa kerusakannya adalah mesin overheat

**Rule 7 :**

**Jika** terdengar bunyi kasar saat melepas kopling

Dan gigi seperti mengunci ke atas  
 Dan tombol *overdrive* aktif  
 Dan telah masuk gigi R tidak mundur  
 Dan sulit oper gigi

**Maka** diagnosa kerusakannya adalah kerusakan transmisi

**Rule 8 :**

**Jika** starter tidak berfungsi  
 Dan air aki keruh  
 Dan cranking kurang dari 10 volt  
 Dan terdengar bunyi kasar saat mesin distarter

**Maka** diagnosa kerusakannya adalah kerusakan ACCU & Engine Mounting

1. Tabel Gejala  
 Nama File : File Gejala  
 Akronim : gejala  
 Type File : Master  
 Organisasi File : Index Sequential  
 Akses File : Random Access File  
 Primary key : kd\_gejala  
 Panjang record : 104 byte
2. Tabel kerusakan  
 Nama File : File Kerusakan  
 Akronim : kerusakan  
 Type File : Master  
 Organisasi File : Random Access File  
 Primary key : kd\_kerusakan  
 Panjang Record : 704 byte
3. Tabel Aturan kerusakan  
 Nama File : File relasi aturan  
 Akronim : relasi  
 Type File : Master  
 Organisasi File : Index Sequential  
 Akses File : Random Access File  
 Primary key : -  
 Panjang Record : 8 byte
4. Tabel Pakar  
 Nama File : File Admin  
 Akronim : admin  
 Type File : Master  
 Organisasi File : Index Sequential  
 Akses File : Random Access File  
 Primary key : userID  
 Panjang Record : 32 byte

**C.Desain Database**

Bentuk ERD ( Entity Relationship Diagram ) yang digunakan pada sistem pakar berbasis web untuk diagnosa kerusakan mobil ayla.

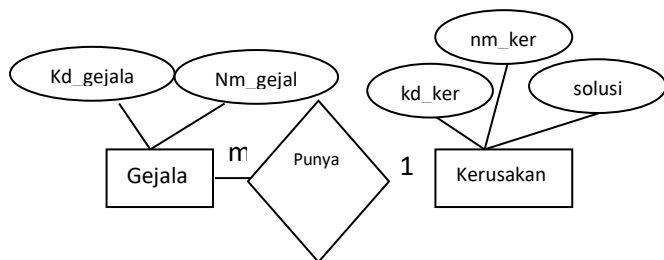

Sumber : Hasil Penelitian (2015)  
**Gambar 4. ERD Sistem Pakar**

Dalam sistem pakar ini terdapat satu database yaitu tanyamontir dan memiliki 4 buah tabel yaitu :

**A. User Interface**

User interface merupakan salah satu dari component sistem pakar yang berfungsi sebagai saran komunikasi antara pengguna dan program sistem pakar yang nantinya akan digunakan

a. Tampilan Form Menu awal



Sumber : Hasil Penelitian (2015)  
**Gambar 5. Form Menu Awal**

## b. Tampilan Menu Input Data User

MENU	MASUKAN DATA ANDA
• INFO KERUSAKAN	Nama <input type="text" value="DEDE"/>
• DIAGNOSA	Kelamin <input type="text" value="Prta"/> @ <input type="text" value="Wanda"/>
• MASUK PAKAR	Email <input type="text" value="deha@gmail.com"/>
	No Hp <input type="text" value="0877889988"/>
	<input type="button" value="Daftar"/>

Sumber : Hasil Penelitian (2015)

**Gambar 6. Form Menu Input Data User**

## c. Tampilan Menu Diagnosa

MENU	JAWABAH PERTANYAAN BERIKUT :
• INFO KERUSAKAN	Apakah Mobil Ayla Anda memiliki Mobil mendelek nomor [ G901 ] ?
• DIAGNOSA	* Benar (YA) @ Salah (TIDAK)
• MASUK PAKAR	<input type="text" value="Jawab"/>
	GEJALA YANG TERPIILIH YA (BENAR)
	<input type="radio"/> BELUM ADA
	<input type="radio"/> PERSAKIT YANG MUNGKIN TERSEERANG
	<input type="radio"/> BELUM ADA

Sumber : Hasil Penelitian (2015)

**Gambar 7. Form Menu Diagnosa**

## d. Tampilan Form Hasil Diagnosa

MENU	HASIL ANALISA KERUSAKAN AYLA
• INFO KERUSAKAN	DATA PENGGUNA :
• DIAGNOSA	Nama DEDE
• MASUK PAKAR	Kelamin Prta
	Alamat deha@gmail.com
	No Hp 0877889988
	HASH ANALISA TERAKHIR :
	Trm Kerusakan K002 Injektor Bermasalah
	Gejala
	1. Idle kasar dan tidak stabil pada saat rpm rendah
	2. mesin terdengar kasar pada saat pedal gas dikompak
	3. tenaga menurun saat akselerasi
	4. silinder tidak menyemprot bahan bakar secara
	5. lampu indikator cek engine berkedip
	Keterangan Kerusakan pada bagian Injektor
	Solusi * Periksa setiap 40 kilometer * jika belian bereslah cek bagian lainnya ada yang slip atau tidak * periksa bagian a terhubung atau kabel ECU yang menghubungkan indikator lampu atau tidak

Sumber : Hasil Penelitian (2015)

**Gambar 8. Form Hasil Diagnosa**

### KESIMPULAN

Dari uraian bab-bab sebelumnya, maka dapat ditarik suatu kesimpulan mengenai sistem pakar diagnosa kerusakan mobil Daihatsu Ayla berbasis *web* sebagai berikut:

1. Dengan menggunakan program sistem pakar ini maka dapat membantu pengguna atau teknisi dalam mendiagnosa kerusakan mobil Daihatsu Ayla.

2. Membantu pengguna mobil Daihatsu Ayla sehingga bisa mendiagnosa kerusakan mobilnya sendiri
3. Membantu pakar untuk menyimpan ilmunya dalam sebuah sistem pakar.

Untuk mendapatkan hasil yang lebih baik dalam penulisan penelitian ini, maka perlu diupayakan beberapa hal :

1. Mengharapkan agar program sistem pakar ini dikembangkan lebih lanjut dengan mempertajam hasil wawancara dan data kerusakan yang lain, sehingga data yang didapatkan lebih baik dan akurat. Dan tidak terbatas pada mobil Daihatsu ayla tapi juga untuk jenis mobil yang lain
2. Meningkatkan dan memperbanyak aspek *security* untuk melindungi aplikasi dari kemungkinan pencurian data oleh orang yang tidak bertanggung jawab.
3. Aplikasi ini diharapkan dapat dikembangkan lagi menjadi aplikasi sistem pakar yang lebih baik, seperti pengembangan rule-rule dengan hasil yang lebih lengkap dan lebih akurat.

### REFERENSI

- Anhar. 2010. Panduan Menguasai PHP & MYSQL. Jakarta : Media Kitax
- Arhami, Muhammad. 2005. Konsep Dasar Sistem Pakar. Yogyakarta: Andi
- Frieyadie, F., & Aryanti, H. (2013). Sistem Pakar Diagnosa Gangguan Kehamilan Berbasis Web dengan Menggunakan Metode Forward Chaining pada RSIA RP. Soeroso. Pilar Nusa Mandiri: Journal of Computing and Information System, 9(1), 62-68.
- Harison dan Alexyusanderia .2014. Sistem Pakar Perawatan Dan Perbaikan Ringan Mobil Bensin. Menggunakan Video Tutorial Berbasis Web. 2014. Sistem Pakar Perawatan Dan Perbaikan Ringan Mobil Bensin Menggunakan Video Tutorial Berbasis Web. Diambil Dari: [http://ejournal.itp.ac.id/index.php/momentum/article/](http://ejournal.itp.ac.id/index.php/momentum/article/view/198) view/198 ( Agust 2014)
- Jamhari, Cholil, Agus Kiryanto dan Sri Huning Anwariningsih. 2014. Sistem Pakar Diagnosis Kerusakan Sepeda Motor Non Matic. Diambil Dari <https://publikasiilmiah.ums.ac.id> (Sept 2014)
- Kusrini, 2006. Sistem Pakar Teori Dan Aplikasi. Yogyakarta: Andi.

- Kroenke, David M. 2007. Database Processing: dasar-dasar, desain & implementasi. Jakarta: Erlangga.
- Nugroho, Adi. 2010. Rekayasa Perangkat Lunak Berorientasi Objek dengan Metode USDP. Yogyakarta : Andi, 2010
- Rajput, R. K, 2007. A Text Book of Automobile Engineering. Delhi: Laxmi Publications
- Rizky, Soetam 2011. Konsep Dasar Rekayasa Perangkat Lunak. Jakarta: Prestasi Pustaka Raya
- Syahrizal, Muhammad 2013. Sistem Pakar Untuk Mengidentifikasi Kerusakan Pada Mobil Toyota Dengan Best First Search Berbasis WAP. Diambil dari : <http://intibudidarma.com/> (Okt 2013)
- Sanusi, Irfan, Bambang Trisno dan Maman Somantri. 2012. Aplikasi Sistem Pakar Untuk Mendiagnosis Gangguan Pada Generator Set Berbeban. Diambil dari: [http://jurnal.upi.edu/file/08\\_IRFAN\\_SANUSI\\_hal\\_63-70\\_.pdf](http://jurnal.upi.edu/file/08_IRFAN_SANUSI_hal_63-70_.pdf) (Sept 2012)
- Satwika, Ida Bagus Dhany. 2012. Rancang Bangun Sistem Diagnosis Kerusakan Pada Mobil Menggunakan Metode Forward Chaining. Diambil dari : <http://ojs.unud.ac.id/index.php/ILK/article/download/4903/3686>.

#### BIODATA PENULIS

**Setiadi Kurniawan**, Mahasiswa STMIK Nusa Mandiri Jurusan Sistem Informasi.



**Nita Merlina, M.Kom.** Lahir di Jakarta pada tahun 1975 dan menyelesaikan program Pasca Sarjananya pada Pasca Satjana STMIK Nusa Mandiri menjadi Staff Pengajar di STMIK Nusa Mandiri Jakarta

dan menjabat sebagai Kepala Program Studi Sistem Informasi, aktif mengajar sampai saat ini dan selalu membantu mahasiswa dalam melakukan penelitian dan Membimbing mahasiswa Skripsi.